



Úvodní slovo

Dobrý den, vážení občané a přátelé našeho města,

sněženky, bledule, nebo třeba také lísky dávají vědět, že vláda zimy pomalu, ale jistě končí a odznaky moci přebírá jaro. Příroda kolem nás se probouzí a začíná se výrazně měnit. Zčásti je toho schopna sama a zčásti ji k tomu "musí dopomoci" lidská ruka. Stromy a keře jsou nedílnou součástí každé obce. Kdyby jich nebylo, bude se nám na náměstích či ulicích žít mnohem hůře. Je to právě flóra, která je schopna výrazně zpříjemnit pobyt v městské zástavbě za horkých a suchých dní, kterým jsme vystavováni v intenzitě mnohem vyšší, než tomu bylo dříve. Úprava stromů v intravilánu má svá pravidla a město se jimi musí řídit. Nejde pouze o údržbu kladoucích si za cíl ochranu vás, občanů a vašeho majetku, jde také o zásahy do samotného stromu, dávající si za úkol ochranu a péči o zdraví těchto němých svědků našeho počinání.



Mgr. M. Zůna

Každoročně dochází k úpravám javorů na náměstí 5. května. Přistoupit jsme museli i k úpravě stromů na Paříkově náměstí. Z ohlasů od vás občanů je evidentní, že i vám není lhostejné, jak a kde stromy vypadají. Častými lokalitami, které vás trápí, jsou ulice Husova a Táborská. I zde bude muset dojít k úpravě korun vysázených stromů. Jak jsem psal již výše, je však zapotřebí dbát pravidel údržby stromů, které jsou pod drobnohledem kontrol orgánů k tomu určených. A je to tak správně. Na samosprávy to však klade nemalé finanční nároky. Vybrané zásahy do stromu může provádět člověk k tomu způsobilý. A věřte nám, že jejich pracovní deníky jsou více než naplněné. A není to jen o lidech, kteří provádějí zásahy do stromů, je to také o dostupnosti techniky, která je k těmto

zásahům potřeba, např. plošiny. I pronajímatelé plošin mají své objednávkové knihy zcela zaplněné. Tím narážím na to, že není v silách města vyřešit všechny lokality každoročně. Snažíme se rozplánovat údržbu do více let tak, abychom splnili svou povinnost, ale zároveň tak, aby finance vyčleněné na údržbu zeleně našeho města nepadly pouze a jenom na úpravu korun stromů.

V poslední době se nám opět rozmožhl nešvar v podobě nedisciplinovanosti majitelů čtyřnohých mazlíčků. Ano, mám na mysli psí exkrementy na trávnících, záhonech a v horších případech i na dětských hřištích našeho města. Moc žádám všechny majitele psů, aby plnili své povinnosti. V případě, že tak činit nebudou, jsou strážníci MP připraveni tyto přestupky řešit v příkazním řízení, které se však nebude pohybovat na spodní hranici. Přestože se s největší pravděpodobností tento problém týká menšiny majitelů psů, kazí přítomnost psích exkrementů dojem z dané lokality. Věc nám není lhostejná, a nechceme k této problematice přistupovat pouze perzekučně. Dotační oddělení již nyní prověřuje možnost pořízení zařízení pro úklid psích exkrementů z dotačních programů. Na prvním místě by však měla být slušnost a odpovědnost majitelů mazlíčků. Kvůli jejich nedisciplinovanosti pak musí město vynakládat prostředky na úklid exkrementů místo toho, aby mohlo tyto prostředky investovat jinam.

Miroslav Zůna

Mgr. Miroslav Zůna, starosta města

UVNITŘ ČÍSLA...

Informace z radnice [strana 2](#)

Střípky ze školy [strana 4](#)

Informace ze ZUŠ [strana 5](#)

Včera a dnes [strana 8](#)

Zaniklé Libochovice [strana 12](#)

Dubanský masopust [strana 14](#)

Městská knihovna [strana 15](#)



18. února proběhl již III. dubanský masopust. Více se dočtete na str. 14.

INFORMACE Z RADNICE

V únoru jednali radní města Libochovice celkem dvakrát, ve středu 8. a mimořádně v pondělí 20. února. Po jednání rady 20. února se konalo veřejné zasedání Zastupitelstva města Libochovice.

8. rada města 8.2.2023

- Rada města schválila využití prostor klubovny v Kulturním středisku U Tří lip paní Ivaně Dlouhé za účelem vedení výtvarných kurzů.
- Radní jmenovali nové členy kulturní komise města Libochovice, a to předsedu Mgr. Miroslava Zůnu a další členy komise Zdena Šutkovou, Ing. Vendulu Mužikovou, Ing. Lucii Vochomůrkovou a Lucii Anderlovou.
- Bylo schváleno v roce 2023 poskytnout finanční dar ve výši 4.000 Kč pro Charitu Lovosice na poskytování sociálních služeb prevence v Libochovicích.
- Rada schválila přijetí dotace z Programu rozvoje venkova ČR na projekt „Zvelebení centrálního náměstí Libochovic“. Na náměstí bude pořízeno 18 kusů laviček, 8 kusů stojanů na kola, 4 kusy venkovních květináčů. Lavičky nahradí stávající nevhovující a navýší se jejich počet. Z dotace bude hrazeno 80 % nákladů, město by mělo obdržet 256 tisíc Kč, spolufinancovat bude 20 % ve výši 64 tisíc Kč. Projekt by měl být dokončen nejpozději do 30. 11. 2023.
- RM schválila záměr změny předmětu pronájmu pozemku st. 106 (zastavěná plocha a nádvoří, zbořeniště) o výměře 27 m² a části pozemku p. č. 558/30 (ostatní plocha, ostatní komunikace) o výměře 219 m², oba v k.ú. Dubany, kterou dojde ke zrušení pronájmu pozemku st. 106 o výměře 27 m² a snížení pronajímané plochy části pozemku p. č. 558/30 ze současných 219 m² na 120 m².
- Rada doporučila Zastupitelstvu města Libochovice schválit záměr směny části pozemku p. č. 524/1 (orná půda) o výměře cca 93 m² ve vlastnictví města Libochovice za části pozemků p. č. 626/1 (orná půda) o výměře cca 39 m², p. č. 626/2 (zahradu) o výměře cca 17 m², p. č. 626/3 (orná půda) o výměře cca 6 m², p. č. 626/4 (trvalý travní porost) o výměře cca 7 m², p. č. 626/5 (orná půda) o výměře cca 1 m², 662/67 (orná půda) o výměře cca 23 m², vše v k.ú. Libochovice.
- Radní prodloužili pronájem bytu č. 8, Jeronýmova 620 v Libochovicích s nájemcem na dobu určitou do 13. 2. 2025. Dále schválili dohodu o ukončení nájmu bytu č. 5, na adrese Dvouletky 663 ke dni

14. 2. 2023 a byt následně přidělili novému nájemci od 1. 3. 2023 na dobu určitou, a to na 1 rok.

- Rada města souhlasila s umístěním reklamních cedulí na sloupky VO v Libochovicích a Dubanech na akce: Dům a zahrada od 13. - 16. 4. 2023; Autosalon Louny, Rodina a volný čas od 19. - 21. 5. 2023; Dům 2023 od 1. - 3. 9. 2023 a Člověk v přírodě od 22. - 24. 9. 2023 - Diamant Expo spol. s r.o.
- RM schválila nový provozní řád parkoviště na autobusovém nádraží.
- Radní schválili smlouvu o pronájmu dvou multifunkčních tiskáren Canon se společností – SYSTEMPARTNERS copying & printing solution s. r. o. pro potřeby městského úřadu a infocentra.
- Byl schválen Dodatek č. 3 ke Smlouvě o dílo se společností EKOBAK s. r. o. Tímto dodatkem byl prodloužen termín odevzdání projektové dokumentace ke stavbě: „Komunikace a technická infrastruktura v ul. Koptova Libochovice“.
- Rada souhlasila s „Přístavbou terasy u chaty v Poplzcích“ na základě předložené projektové dokumentace.
- RM schválila projektovou dokumentaci o ateliéru HOTproject pro stavební řízení plánované investiční akce: „Stavební úpravy a přístavba městské knihovny – Libochovice“. Předmětem dokumentace jsou stavební úpravy stávající knihovny, přístavba hygienického zázemí, kanceláře a nové části pro nactileté, která bude sloužit jako multifunkční prostor. Dále je projektována kompletní výměna střešní krytiny, oprava fasády, výměna výplní otvorů a nové přípojky a rozvody inženýrských sítí. Realizaci projektu chce město financovat z dotačních zdrojů.
- Rada souhlasila na základě projektové dokumentace se stavbou rodinného domu, garáže a kanalizační přípojky na p.p.č. 595/12 v k.ú. Poplze.
- Byl schválen Dodatek č. 1 ke smlouvě o poskytování služeb e-mailového serveru ze dne 3. února 2022 s dodavatelem Appte.me s.r.o., bylo prodlouženo používání služeb IceWarp Cloudu pro městské emaily na dobu dalších 13 měsíců.
- Rada města projednala přehled pohledávek na úseku bytového hospodářství k 31. 12. 2022 a přehled pohledávek za nebytové prostory k 31. 12. 2022. Dále také zvýšení nájemného o průměrnou roční inflaci na základě Výpisu ze statistického zjišťování Českého statistického úřadu, a to od 1. 1. 2023 nájemcům v nebytových prostorech pronajímaných městem.

9. rada města 20.2.2023

- Rada města schválila využití prostor

malého sálu v Kulturním středisku U Tří lip paní Tereze Rumlerové za účelem pořádání kurzu MINDFULNESS.

- Rada schválila znění Výzvy k podání nabídky na plnění veřejné zakázky malého rozsahu na dodávky s názvem „Pořízení služebního vozu pro Městskou policii Libochovice“ a byla zároveň jmenována hodnotící komise a komise pro otevírání obálek.
- Rada projednala hospodaření města Libochovice za 4. čtvrtletí 2022 a rozpočtové opatření z roku 2022 č. 9/2022-ZM.
- Dále doporučila Zastupitelstvu města Libochovice schválit Rozpočtové opatření č. 1/2023-ZM.

3. zastupitelstvo 20.2.2023

- Před zastupiteli a občany složil slib nový člen Zastupitelstva města Libochovice Mgr. Jan Fictum.
- Zastupitelstvo schválilo záměr směny části pozemku p. č. 524/1 (orná půda) o výměře cca 93 m² ve vlastnictví města Libochovice za části pozemků p. č. 626/1 (orná půda) o výměře cca 39 m², p. č. 626/2 (zahradu) o výměře cca 17 m², p. č. 626/3 (orná půda) o výměře cca 6 m², p. č. 626/4 (trvalý travní porost) o výměře cca 7 m², p. č. 626/5 (orná půda) o výměře cca 1 m², 662/67 (orná půda) o výměře cca 23 m², vše v k.ú. Libochovice.
- Dále neschválilo záměr prodeje části pozemku p. č. 558/31 (ostatní plocha, ostatní komunikace) o výměře cca 42 m² v k.ú. Dubany.
- ZM neschválilo prodej části p. č. 494/48 (zahradu) dle GP č. 1347-191/2022 nově označené jako p. č. 494/48 (zahradu) o výměře 445 m² za cenu 700 Kč/m², a prodej části p. č. 494/48 (zahradu) dle GP č. 1347-191/2022 nově označené jako p. č. 494/113 (zahradu) o výměře 51 m² a části p. č. 460/85 (ostatní plocha, ostatní komunikace) dle GP č. 1347-191/2022 nově označené jako p. č. 460/146 (ostatní plocha, jiná plocha) o výměře 24 m², obě v k.ú. Libochovice za kupní cenu 700 Kč/m².
- ZM schválilo fyzickým osobám, které nejsou členy zastupitelstva města, za výkon funkce člena a předsedy komise pro projednávání přestupků odměnu, a to pro člena 300 Kč za měsíc a pro předsedu komise 6.000 Kč za měsíc od 1. 3. 2023.
- ZM schválilo rozpočtové opatření č. 1/2023-ZM.
- ZM vzalo na vědomí zprávu finančního výboru a zprávu kontrolního výboru.
- Dále vzalo na vědomí hospodaření města Libochovice za 4. čtvrtletí 2022 a informativní rozpočtové opatření z roku 2022 č. 9/2022-ZM.

• Zastupitelstvo pověřilo radu města vyvolat jednání s odpovědnými osobami z vedení úřadu práce ve věci zachování provozu detašovaného pracoviště úřadu

práce v Libochovicích. Úřad práce ČR chce zrušit detašované pracoviště v Libochovicích k datu 30. června 2023. Zastupitelstvo považuje za prioritní za-

chování této agendy státní správy v rozsahu a v místě, jak je poskytována v současné době.

Ing. Jitka Bovšková Nová, tajemnice



CERTIFIKÁT

ENVIRONMENTÁLNÍHO VYÚČTOVÁNÍ

Město Libochovice

ZA ROK 2022 BYLO ZPRACOVÁNO **6 558 kg** ELEKTROZAŘÍZENÍ A TÍM USPOŘENO:

74,88 MWh
elektrické
energie

4,43 t
primárních
surovin

326,97 m³
vody**

373,17 kg
SO₂ ekv. = snížení
okyselování prostředí

7 111,36 l
ropy*

5,47 t
CO₂ ekv. =
snížení produkce
skleníkových plynů

* Úspora takového množství ropy se rovná spotřebě stejného množství potřebného k ujetí 104 538 km v běžném osobním automobile

** Úspora takového množství vody se rovná stejnému množství, které je spotřebováno při 4 389 cyklech sprchování



STŘÍPKY Z PURKYŇOVY ŠKOLY



Děti z 1.A navštívily Divadlo Spejbla a Hurvínka.

Foto: K. Piklová



3.B v Národním technickém muzeu.

Foto: E. Štorová



Zeměpisná exkurze na Boreč.

Foto: J. Fictum

Pohádky pro Hurvínka

V úterý 28. února navštívily děti z 1.A Divadlo Spejbla a Hurvínka. S velkým nadšením zhlédly příběh Pohádky pro Hurvínka, ve kterém pohádkové postavičky přesvědčily Hurvínka, že je správné pomáhat druhým.

3. B v Praze

V úterý 28. února se třetíci vydali vlakem na exkurzi do Prahy. Putování začalo návštěvou planetária. V planetáriu žáci vyzkoušeli interaktivní výstavu, v promítacím sále vyslechli přednášku o souhvězdích a poté zhlédli naučnou pohádku o vesmíru „Polaris“. Další zastávka byla v Národním technickém muzeu, kde si žáci prohlédli historické dopravní prostředky, fotografickou dílnu a expozici vývoje hodinářského umění.

Vyber si svého elektrosaura



Tato fotografie je vítězem soutěže o nejzajímavější starý elektrospotřebič. Její autorkou je Majda Žampachová. Soutěž o fotografii, která zaujme nejvíce žáků a učitelů naší školy, proběhla po jarních prázdninách. Na druhé místo byl vybrán gramofon Aničky Samkové a třetí místo získal telefon Vítka a Lucie Moulikových.

Zeměpisná exkurze na Boreč

Žáci 8. a 9. ročníků se vydali na zeměpisnou vycházku na Boreč. Po zdolání Borečského vrchu se všichni s pomocí mapy a buzoly dostali k vlaku do Sulejovic a odtud společně domů.

Olympiáda v anglickém jazyce

Ve čtvrtek 2. 3. proběhlo v Litoměřicích okresní kolo olympiády v anglickém jazyce. Naši školu reprezentovali žáci Jiří Sunkovský z 8. A v kategorii 8. a 9. tříd. Kategorii 6. a 7. tříd reprezentovala Karolína Rubešová ze 7. A. Oba žáci se umístili shodně na pěkném čtvrtém místě.

Zeměpisná olympiáda

Do okresního kola zeměpisné olympiády postoupili ze školního kola 3 žáci. V kategoriích A a B se umístili na velmi pěkném 11. místě David Friedel ze 6. B a Jakub Eminger ze 7. A. V kategorii C se umístil Maxmilián Česal z 9. A na 12. místě. *Připravila Mgr. Jitka Hajná*

Okénko do správního odboru

V minulém čísle jsme čtenářům uvedli informaci, že správní odbor Městského úřadu Libochovice má novou vedoucí. Ale co má vlastně tato část úřadu na starost?

Odbor správy jako takový vykonává v přenesené působnosti státní správu, plní tak úkoly zadané státem, a tedy i jeho jménem. To je u nás například matriční úřad nebo služby Czech Point. Dále vykonává činnost v samostatné působnosti. To znamená, že spravuje obec v jejím vlastním zájmu nebo v zájmu jejích občanů. U nás se jedná například o zajištění bydlení formou pronájmu obecních bytů, sociální pomoc, zprostředkování služeb občanům, jako je třeba svoz odpadů. Dále se odbor stará o majetek města a o jeho celkový vzhled, technicky zajišťuje a organizuje akce pořádané městem, řídí investiční akce a napomáhá při rozvoji města. Práce místního správního odboru je velmi rozmanitá. Proto se budeme v následujících měsících podrobněji věnovat jednotlivým úsekům a nahlízet do jejich „kuchyně“.

Ing. Lucie Vochemůrková, vedoucí SO

Z našeho bazénu v Libochovicích

Představte si, že bazén v Libochovicích letos oslaví již 28. narozeniny. Tedy přesněji, provoz městského plaveckého bazénu byl spuštěn dne 16. 12. 1995. V průběhu těchto let se návštěvnost ustálila zhruba na deseti tisících návštěvnicích ročně. Za loňský rok si u nás zaplavalo celkem 10 882 lidí a z toho veřejnost tvořila 7 986 návštěvníků. Zbytek tvořily školy a plavecké kluby.

Za ta léta provozu si u nás zaplavala i hezká řádka občanů Libochovic i přespolních. Mohu potvrdit, že nemalou část návštěvníků tvoří lidé například i z větších měst, jakými jsou Kladno, Louny, Most, Lovosice, Roudnice, Litoměřice i Praha. Jezdí k nám do Libochovic i přesto, že mají ve svých městech také bazény. Tito lidé tvoří vesměs spokojenou část klientely. Veliké množství návštěvníků našeho bazénu tvoří také předškoláci a školáci, kteří se u nás naučili zvládat vodní živel a ti šikovnější i plavecký styl.

A nyní si trochu pohrajeme s představivostí. Dokázali byste si tipnout, kolik osob navštívilo náš bazén za dlouhých 28 let provozu? Kolik tito lidé mohli uplavat metrů v bazénu? Vezmeme-li v potaz absolutní číslo návštěvníků (počítaných od doby začátku provozu do února r. 2023), dospějeme k ohromnému číslu 442 981 plavců!!! To je skoro půl milionu lidí (včetně školních kurzů). Za předpokladu, že každý návštěvník uplavalo deset bazénů, činí tato vzdálenost 66 447 km. To je, pro představu, jako byste obešli naši zeměkouli 1,5 krát po rovníku.

Za náš kolektiv bazénu bychom tímto chtěli všem návštěvníkům poděkovat za jejich přízeň. Je dobré poděkovat i městu Libochovice, že umožnilo občanům z daleka i blízka v této době něco udělat pro svou duševní i fyzickou zdatnost.

S pozdravem, „VODĚ ZDAR“

Zaměstnanci libochovického bazénu

Upozornění

V únoru tohoto roku se na nás obrátil Úřad pro zastupování státu ve věcech majetkových (dále jen ÚZSVM) s prosbou o zveřejnění aktualizovaného seznamu nemovitostí **nedostatečně identifikovaných vlastníků** na katastrálním území našeho města. Jedná se o údaje převzaté od Českého úřadu zeměměřického a katastrálního ke dni 1. února 2023. Tento seznam je řádně zveřejněn na úřední desce městského úřadu od 9. března 2023 a zůstane přístupný až do 1.1. 2024.

Upozorňujeme, že pokud se vlastníci nemovitosti nepřihlásí v zákonné lhůtě do 1. ledna 2024, přejde nemovitost do vlastnictví státu.

Kompletní seznam i podrobné informace naleznete na webových stránkách města Libochovice, pod záložkou „Úřední deska“, nebo na vyžádání lze do tištěného seznamu nahlédnout na podatelně Městského úřadu Libochovice.

Mgr. Miroslav Zůna

Hudební informace ze ZUŠ Libochovice

Jarní prázdniny utekly jako voda a přehoupli jsme se do druhého pololetí školního roku 2022/2023. Žáci naší ZUŠ se již nyní připravují na různé koncerty, které je do konce školního roku čekají, a pečlivě studují se svými vyučujícími skladby, kterými by se chtěli prezentovat na veřejných koncertech či akcích spojenými s naším městem i jeho okolím.

Čeká nás Jarní koncert, který proběhne 3. dubna 2023 od 17 hodin na velkém sále kulturního střediska U Tří lip. Tímto bych vás všechny – širokou veřejnost – rád pozval.

A nyní k článku, který si pro vás na tento měsíc připravila naše nová vyučující Bc. Hedvika Vyšatová. S Hedvikou jsem se poprvé setkal, když jsem nastoupil jako řadový učitel do ZUŠ v Ústí nad Labem. Příjemná a velice svědomitá mladá žena, která se věnuje hře na příčnou flétnu, podává neuvěřitelné výkony, které velice obdivuji. Přeji jí mnoho pracovních a osobních úspěchů, které si jistě zaslouží, a jsem velice rád, že se mi podařilo tuto skvělou vyučující získat pro naši malou ZUŠ v okrese.

Příjemný měsíc duben plný jarního slunce a pohody.

Mgr. Jiří Grüner

zástupce ředitele ZUŠ Libochovice

U nás v rodině nikdo na nic nehrál. Moje maminka však hudbu milovala. Ráda zpívala, a když to jen trochu bylo možné, pouštěla doma hudbu napříč různými žánry. Každý den mi před spaním zpívala lidové písně. Vždy jsem se na tuto chvíli těšila. Občas se totiž stalo, že zapomněla slova a začala si vymýšlet svá vlastní. Myslím, že právě ona, zasadila to pomyslné „hudební“ semínko. Maminka a ještě babička. Ta si vždy broukala u vaření a dodala tak jídlu nenahraditelnou esenci.

Zlom nastal ve chvíli, kdy paní učitelka ze školky sdělila mamince, že hezky zpívám, a dokonce i slyším. Byla by prý škoda s tím něco neudělat. A tak bylo s touto informací naloženo velmi zodpo-

PRODEJ SLEPIČEK

Drůbež Červený Hrádek prodává slepičky typu **Tetra** hnědá, **Dominant** ve všech barvách, **Green Shell** - typu **Araukana** a **Dark Shell** - typu **Maranska**.
Stáří 16 - 20 týdnů. Cena od 249,- Kč/ks.

Prodej se uskuteční: **12. 4., 17. 5. a 26. 6. 2023**
Libochovice - u vlak. nádraží - město - 15.00 hod.

Při prodeji slepiček - **výkup králíčích kožek** - cena dle poptávky, doprava 189 Kč za celý nákup, doporučujeme objednávat! Informace: Po - Pá 9.00 - 16.00 hodin, tel. 601 576 270, 728 605 840, www.drubezcervenyhradek.cz

vědně. Hned, jak to bylo možné, mě maminka přihlásila do lidové školy umění. A tak jsem začala hrát na zobcovou flétnu a nikdo z nás netušil, že v tu chvíli začala má hudební cesta. Po dobu 2 let mě vyučoval pan učitel Broněk Jonča. Byl úžasný. Docházela jsem na hodiny jednou, někdy i dvakrát týdně. Učil mě improvizovat, naslouchat a rozumět hudbě i přesto, že šlo třeba jen o krátká cvičení ve flétnové škole. Potom se s rodinou odstěhovali a mě začala vyučovat paní učitelka Jaroslava Šimánková - dnes Maťáková. Ta mi ukázala příčnou flétnu a bylo rozhodnuto. Už žádná zobcová flétna, ale příčná.

Líbil se mi ten kovový a zároveň jemný zvuk. Byla jsem naprosto fascinovaná. Ale samozřejmě nastalo i období, kdy jsem chtěla dělat všechno možné jen ne cvičit na flétnu. A teď nastává ta pravá chvíle, kdy bych chtěla s velkou pokorou poděkovat své mamince. Kdyby v tu chvíli neměla pevnou vůli alespoň ona, nikdy bych nebyla tam, kde jsem teď. Další motivací, proč pokračovat ve hře na flétnu, byla možnost hrát v orchestru lidušky pod vedením pana ředitele Rudolfa Fleissiga. Ten byl pro mě rovněž nezapomenutelný! Když totiž někdo z orchestru neuměl svůj part, hodil po něm pěkně objemný svazek klíčů. Většinou se trefil, takže si už potom nikdo netroufl

přijít na zkoušku nepřipraven. Zároveň to byl pro nás všechny veliký vzor. Dodnes na něj vzpomínám s úctou a obdivem.

V roce 1999 jsem úspěšně složila přijímací zkoušky na konzervatoř v Teplících do třídy paní profesorky Evy Ševčíkové. Tam se mé obzory začaly rozšiřovat v podobě orchestrální praxe nejen ve školním orchestru, ale i v orchestru Severočeské filharmonie Teplice a také účasti různých mistrovských kurzů např. u Kláry Novákové nebo Petra Pomkly.

Studium jsem úspěšně dokončila v roce 2005 a začala se věnovat pedagogické činnosti. Působila jsem na Základní umělecké škole v Mostě a později v Ústí nad Labem. Mimo jiné i jako vyučující orchestrálních partů a později hlavního oboru na konzervatoři v Teplících.

V hudebním studiu jsem pokračovala o dva roky později na Univerzitě Jana Evangelisty Purkyně v Ústí nad Labem, obor Hudební vzdělání/Specializace v pedagogice, zakončené bakalářskou zkouškou.

V letech 2007 – 2013 jsem působila v orchestru Severočeského divadla opery a baletu v Ústí nad Labem na pozici 2. flétny s povinností pikoly, později na pozici 1. flétny a vedoucí skupiny. Během mého působení v orchestru jsem požádala o neplacené volno a odjela studovat na 9 měsíců anglický jazyk do Austrálie. Po



Bc. Hedvika Vyšatová

návratu jsem se opět začala věnovat pedagogické praxi, které se věnuji dodnes.

Učím na základní umělecké škole zde v Libochovicích a v Litvínově. Podařilo se mi otevřít hudební dveře několika mým, teď už bývalým žákům, kteří ve studiu úspěšně pokračují na konzervatořích a vysokých školách a stali se mými pedagogickými i orchestrálními kolegy. Ve svém volném čase se věnuji svým dvěma dcerám. Jsem členkou flétnového kvarteta. Příležitostně vypomáhám v různých hudebních tělesech a své vzdělání si rozšiřuji studiem přírodní a celostní medicíny v Praze.

Bc. Hedvika Vyšatová

Jarní očista duše aneb znovuzrození nás samotných

Jaro – krásné roční období, během něhož vše po unavené studené zimě zase vzkvétá, probouzí se. Všude se objevují svěží barvy a vůně, sluníčko nás nabíjí vitamínem D a celkově cítíme více energie a chuti do nových projektů. Jak můžeme pomoci své psychice, aby se po měsících plných šedi zmátořila a zase rozkvetla?

Nejprve je potřeba se probrat a připravit mysl na nové budoucí aktivity. Mnoho lidí si hlavně během zimního období stěžuje na různé úzkosti a depresivní stavy. Pojdme jich nechat co nejvíce za sebou. **Zbavte se černých myšlenek a stresu.** Stejně jako děláte očistu svého šatníku a měníte péřové bundy za vesty a šaty, zkuste i své hlavě trochu odlehčit, protřít v ní různé pocity a myšlenky, které se mohly nahromadit za těch několik tmavých měsíců. Napište si, jak se nyní máte, kde se ve svém životě nacházíte a co jste už za zimu stihli úspěšně vyřešit a uzavřít. Úkolem hlavy je myslet, ale někdy je třeba ji trochu „odplevelit“ od negativních myšlenek typu „jsem k ničemu“ nebo „nic mi nejde“ a „na to nemám“, aby mohla fungovat lehčeji a efek-

tivněji. **Dýchejte zhluboka. Naplno.** Pusťte si nějakou klidnou relaxaci nebo řízenou imaginaci či meditaci (mnoho jich najdete zadarmo i na youtube) a soustředte se jen na moment tady a teď. Zkuste v tom vytrvat, i když vám to zprvu nemusí jít snadno – dosud zahlcené hlavě může trvat, než se přizpůsobí pomalejšímu módu. Navíc se vám okyslíčí mozek i krev a může vás napadnout plno super nápadů! **Nezapomínejte na rovnováhu pracovního a osobního života** (work-life balance), která je opravdu nepostradatelná! Vyplatí se vytvořit si nějaký rituál jako předěl mezi pracovním prostředím a příchodem domů. Pro někoho je to jízda na kole, pro někoho káva v restauraci. Lépe se tak naladíte na obě zásadní oblasti svého života.

Nyní je na čase si **srovnat priority a dobře si nastavit cíle**, které vás v práci či v osobním životě ve druhé půli roku čekají. Zastavte se tedy a odpovězte si na otázku, co je pro vás důležité? Na co se nyní chcete soustředit? Zkuste své odpovědi formulovat opravdu co nejvíce konkrétně (např. chci zhubnout nestačí – kolik kg? za jak dlouho?), abyste mohli

dobře měřit, jak moc jste svému cíli blízko či daleko. Také nemá smysl si stanovovat nereálné podmínky (např. Zítra uběhnu maraton, když běh nesnášíte a ještě jste sním ani nezačali), protože to člověka pouze odradí od nějaké snahy a místo toho se naplno dostaví zklamání a frustrace. Zásadní je i těšení se na to, co přijde, až úkoly splníme, až dosáhneme svých cílů a naplníme si své sny. Počasí je (konečně!) čím dál tím slunnější a přímo vybízí k fyzickým aktivitám venku! **Chodte, cvičte, běhejte, plavte...** Najděte si svůj vlastní pohyb, který vám bude dělat radost a věnujte se mu pravidelně! Pokud se věnujete nějaké formě otužování, prodlužte si svůj pobyt v ledové sprše, vaně či jezírku! Takové samovolné uschnutí na teplém vzduchu v trávě poskytne hlavě skvělou relaxaci a odpočinek, zároveň dobije tolik potřebné baterky! **Dodržujte pravidla psychohygieny**, která sedí konkrétně vám – nemusíte dělat vše, co se kde píše (třeba i v tomto článku). Snaha o to dělat všechno, i když to sám/sama vlastně vůbec tak nechci, může být naopak kontraproduktivní a stresující. Vyberte si prostě to, co těší a naplňuje právě vás.

Online psychologická poradna Mojra.cz

Šťastná botanická sezóna 2022, díl III.: ŠLAPAT SI PO ŠTĚSTÍ

Věrný botanice, piši znamenitý návod, jak si lze na Hazmburku šlapat po štěstí. Jistě lze souhlasit s tím, že v současné době dalekosáhlých negativních proměn české krajiny si každý přírodovědecky orientovaný entuziasta musí obzvláště vážit jakéhokoli setkání se vzácnou, anebo jen zajímavou rostlinou. Zejména takovou, o níž se píše, že se na svých lokalitách vyskytuje jen ojediněle, nepravidelně, rapidně ustupuje a je registrována jako kriticky ohrožená. Toto vše platí například o jedné jednoleté rostlině provázející člověka odnepaměti. Je to jedna lebeda. Ze skládek a rumišť jsou lebedy dobře známé, protože některé ze sedmi druhů rostoucích u nás je tam vždycky. Vrchol Hazmburku je známý občasným, avšak nikoli každoročním výskytem lebedy růžové (*Atriplex rosea*), která je vzácná, a dokonce je v knize "Ohrožené rostliny Ústeckého kraje" (Ondráček et al. 2019) uvedena jako kriticky čili nanejvýše ohrožená; stejně, jako je tomu v celé republice. Píše se tam o ní, že "na všech historických lokalitách vyhynula a nebyla zde po roce 2000 již nalezena. Nově našla stanoviště při okrajích hnědouhelných lomů, na výsypkách a různých manipulačních plochách. V současné době se vyskytuje zejména na Mostecku." Kromě těchto zpravidla jen dočasně vhodných lokalit se na území kraje uvádí již jen jediná, v areálu zříceniny hradu Hazmburk. O rozšíření lebedy růžové v celé republice se psalo r. 2003 ve Zprávách České botanické společnosti ještě pesimističtěji: "Celkem bylo na území ČR nalezeno 436 lokalit, z nich jsou v současné době s jistotou ověřeny pouze dvě – Praha-Holešovice a Dunajovické kopce."

Jestli je možné považovat výskyt lebedy růžové za štěstí, a naleznete ji, nejspíše někde kolem bílé věže na Hazmburku, klidně si po ní a kolem ní šlapte! I pro ni to bude štěstí, protože to dobře snese. Na plochách turisticky frekventovaných a zdupaných se jí daří, protože se pro ni nalézají holá místa bez konkurence jiných rostlin. Vrchol kopce je v létě velmi teplý a suchý, což je také příznivé. Lebeda růžová je rostlina, nevzhledná, s kvítky takřka mikroskopicky malými, ale její život je opředen tajemstvím. Tvoří dva druhy květů, a z nich pak vznikají morfologicky vyhraněné typy plodů, velké a malé. Semena z těch velkých mají po výsevu v pokusných podmínkách klíčivost 100% bez jakéhokoli předpůsobení. Semena z malých plodů, ačkoli jsou řádně a normálně vyvinutá, projevují

vždycky klíčivost daleko menší. Vypadá to, že obsahují větší nebo menší množství fytohormonu, který tlumí jejich klíčení a umožňuje jejich "přeléhavost". Takové uspání se u semen různých rostlin obvykle ruší překonáním jedné, anebo i více chladných ročních period. To znamená, že lebeda má velmi pravděpodobně na lokalitě rezervu, z níž se tu a tam vzkřísí i po několika letech kvůli počasí zcela nepříznivých pro její život. Naproti tomu semena z velkých plodů slouží k jiné životní taktice: K rychlému zvětšování populace, je-li prostředí a počasí příznivé pro klíčení a další růst. Největší a dosud nijak věrohodně nevysvětlenou záhadou je ale důvod rychlého ústupu lebedy růžové z jejich dříve četných nalezišť, zaznamenaných hlavně během první poloviny 20. století. Tehdy totiž bylo vhodných míst pro její život dokonce více než v současnosti a žádný mimořádný klimatický výkyv nebyl.

Na sešlapávaných plochách a při pěšinkách na vrcholu Hazmburku určitě každý snadno nalezne trsy až koberečky řebříčku štětínolistého (*Achillea setacea*), který má na rozdíl od běžného řebříčku obecného (*A. millefolium*) svoje bohatě členité listy nikoli ploché, ale jaksi trojrozměrné, v příčném profilu listem oválné. Je také, pokud jde o dobu květu, nejranější ze všech příbuzných druhů rostoucích u nás a začíná kvést již v první dekádě května. Jeho rozšíření v ČR prozrazuje značnou teplomilnost, neboť má dvě oddělené arely: Ve středních a severních Čechách v nejteplejších územích jako je Polabí a České středohoří, a potom až na jižní Moravě.

Když jsem před lety jako tehdejší student přírodovědy na Hazmburku poprvé upozoroval stanoviště řebříčku štětínolistého a celé okolní rostlinné společenstvo, považoval jsem to za štěstí. Do té chvíle jsem totiž málo chápal, co je to tzv. blokované sukcesní stadium, o němž nám na přednáškách vykládali. Bylo mi jasné jenom to, že každé rostlinné společenstvo se časem nějak, pomaleji, nebo rychleji, vyvíjí. Jednotlivé proměny v druhovém složení i struktuře lze popsat jako řetězec sukcesních stadií. Končí to za normálních okolností lesem, který odpovídá makroklimatu (klimaxem). Tam, na Hazmburku mezi řebříčky štětínolistými, se mi konečně "rozsvítilo". Názorně jsem viděl, jak kombinace mělké půdy na skalách a zdupávání natrvalo blokuje další vývoj od počátečního stadia rozvolněné mezernaté vegetace, složené z druhů odolných i vůči suchu. Dokud bude na Hazmburku turis-

tický ruch, naleznete tam své štěstí ze setkání s poměrně vzácným a zajímavým řebříčkem štětínolistým. Nemůže jej přerůst a potlačit žádné hustší a vyšší rostlinstvo. Tam si po tom štěstí klidně šlapte, prospěje to přírodě! A nyní budete vědět, že jde o školský příklad blokovaného sukcesního stadia.

text a foto RNDr. M. Studnička, CSc.



Lebeda růžová, jeden z nejvzácnějších druhů české květeny na Hazmburku.



Řebříček štětínolistý, vzácný a ekologicky zvláštní druh na hazmburské vrcholové planině navštěvované turisty.



Řebříček štětínolistý, typické trojrozměrné uspořádání listových úkrojků.



Blokované sukcesní stadium s řebříčkem štětínolistým, 26. 5. 2022.

Včera a dnes - most v Libochovicích

V důsledku rozvoje dopravy byl 18.6. 1930 na jednání městského zastupitelstva podán první návrh na stavbu nového mostu a úpravu řečiště. Předpoklad odhadovaných nákladů byl 2 – 3 miliony Kč. V roce 1933 bylo rozhodnuto, že nejprve musí dojít k regulaci řeky Ohře. V červnu rozhodl zemský výbor na základě zákona takto: Stavebníkem bude Země česká, okres Roudnice.

V roce 1935 je definitivně rozhodnuto o této stavbě. Zároveň s výstavbou bylo přikročeno k dlouho uvažovanému narovnání toku řeky pod zámek a oboustranné regulaci řeky. Ve výběrovém řízení na stavbu mostu zvítězila firma Oldřicha Smrčka z Plzně, s návrhem ceny stavby 1 049 988,90 Kč.

Dne 2. 10. 1935 se začalo s výkopy základů pro pilíře. Při té příležitosti byla vykopána lebka pratury ve vrstvě, která obsahovala středně bohaté naleziště lignitu. Byla původně uložena na zámku a pak možná přestěhovaná do muzea. Stavební konstrukce byla železobetonová, se dvěma pilíři a třemi oblouky, délka mezi břehy byla 98,6 metru, šířka vozovky 5 metrů, chodníky 1,3 m a celý most se stavěl na suchu. Bylo také dohodnuto, že nejméně 50% pracovníků na stavbu mostu bude libochovických občanů, což bylo řešení krizové nezaměstnanosti regionu. Pracovalo se v 40 hodinovém pracovním týdnu s průměrnou mzdou 2,70 za hodinu. Zároveň si při stavbě mostu cech hostinských v Libochovicích vymohl zákaz zřízení jakékoliv kantýny na pracovišti.

S vybráním jména pro nový most to také nebylo nijak jednoduché, byly tu dva názory. Spolek pro postavení pomníku TGM navrhoval pro nový most v roce 1935 název „Most Masarykův“, město „Purkyňův most“ a tento název nakonec zvítězil. Historickým datem byl 25. červenec 1936 a hodinou 10:09 hodin, kdy začala řeka téci do nového řečiště. Zároveň se stavbou mostu došlo i k regulaci Poplzkého potoka.

Po dobu stavby nového betonového mostu, kdy se již starý železný nedal používat, byl postaven prozatímní dřevěný z městských sadů přímo do Poplza. V únoru 1937 byl dohotoven u mostu nájezd na most. Prozatímní dřevěný most se odstranil a do konce roku byl rozmontován i most železný.

K vyrovnání pozemkových rozdílů mezi městem, státem a panstvím došlo až v roce 1941, a to po dlouhých sporech. Zápis existují v SOKA Lovosice.

Poznámka: Podle vodoprávního výměru připadly sochy svatých na pozemku katastru č. 1755/19 do vlastnictví Velkostatku hraběte Herbersteina. Okresní silnice k železnému mostu připadla městu. Udržováním soch byl povinen Spolek pro ochranu a okrasu domoviny v Libochovicích za přislíbené podpory Památkového úřadu v Praze. Herberstein se bránil této citaci a požadoval zanesení závazku o údržbě soch do knihy katastru jako věčné břemeno obce. Což se asi nestalo.

Most sloužil bez větších oprav 70 let. Poté došlo k tomu, co bylo třeba udělat již možná dříve. Bylo konstatováno, že most přes řeku Ohři v Libochovicích je v havarijním stavu. Pro nejasnost vztahů mezi bývalým okresem Litoměřice, nově vzniklým Ústeckým krajem a původním projektantem Stavby silnic a dálnic Liberec byl vypracován projekt nový.

5. února 2007 tedy došlo k uzavření mostu a pro pěší byla otevřena lávka. Rekonstrukce trvala 7 měsíců a vyžádala si více než 33 milionů Kč. Hlavním dodavatelem stavby byla firma Stavby mostů Praha a i v této době byla částečným subdodavatelem libochovická firma

p. Kokošky. 31. srpna 2007 byl most znovu otevřen. Z původního mostu zůstaly pilíře a zrekonstruované železobetonové oblouky. *ČeTo*



Oblouky.



Pilíře, 29. 6. 1936.



Mizí „starý mlýn“, 21. 3. 1936.

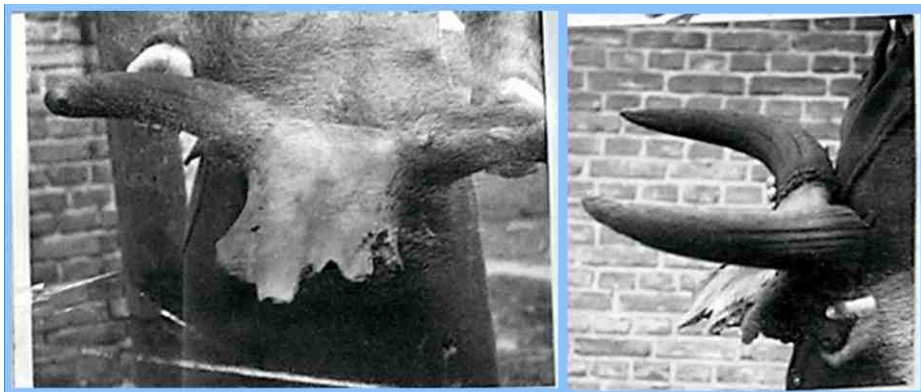

Při kopání základů pilíře pro nový most byla nalezena lebka s rohy pratury a byla uložena v Libochovickém zámku.

Bylo, nebylo, 16. díl

V návaznosti na příspěvek č. 15 chci ještě připomenout to, na co jsem jaksi zapoměla. Ve vyšším ročníku ZDŠ jsme měli také tzv. dílny. Bez rozdílu pohlaví jsme nastoupili jedenkrát týdně do skutečné dílny, kde jsme se naučili nejdříve rozpoznávat nářadí jako jsou: kladívka, kladiva, pilníky, rašple, hoblík, hřebíky různých velikostí, vruty, skoby a skobičky, smirkové papíry, pilky a hlavně také svěrák a ruční vrtačku. Byli jsme docela šikovní. Vytvářeli jsme různé stojánky, podložky. Je logické, že spolužáci z okolních vesnic měli na rozdíl od nás, žáků z města, znalosti a dovednosti na vyšší úrovni. Myslím, že tato získaná zkušenost z mládí nás doprovází i po celý život. Pokud se dívka provdala za chlapce, který spíše inklinoval ke studiu, bádání, historii a ještě bydlel ve městě, byla a je mu manželka, která zažila ještě „dílny“, v současné době někdy ve věcech technických, partákem.

Nové technologie používají však speciální moderní prvky a bohužel s většinou oprav se musíme obrátit na odborníky, tzn. zajet do servisu nebo pozvat odborníka domů. Dříve si určité poruchy u auta, uměl řidič či řidička opravit/vyřešit sám, nebo soused mu s tím pomohl za tzv. „dej mi na pivo“. Rovněž i televizor si majitel opravil sám, vyměnil pouze elektronku a přístroj byl opět funkční. Pokud to byla porucha závažnějšího charakteru, přijel místně vyhlášený opravář domů, nebo se elektropřístroj k němu zavezl a bylo po problémech. Nepamatuji si, že by si opravář účtoval cestovné. V současné době je někdy cestovné/dopravné vyšší než vlastní oprava včetně materiálu. Dnes jsou určité věci denní potřeby neopravitelné, a tak nezbyvá nic jiného než věci vyhodit do popelnice. V lepším případě odvést do sběrného dvora. Pokud se však podíváme na ekonomickou situaci u nás, v okolních zemích a ve světě, nevím, nevím... Díky cenám energií a cenám náhradních dílů si dokážu představit, že začneme opět opraváře vyhledávat. Jak budeme úspěšní, to nevím. Kvalitní obuv z kůže si určitě zaslouží nejen běžnou každodenní péči, ale časem i dobrého odborníka/ševce, který ze starých škrpálů udělá opět botu k dalšímu používání. Nejinak tomu bylo u odívání. Ze starých oděvů se vytvářely nové modely pro mladší generaci. Staré pletené věci se posílaly do továrny, kde z nich tkali koberce a koberečky. Vše se dále zpracovalo. Bývaly také sběrné, kde se vykupovalo vše možné. Papír, sklo, šatstvo, kůže a co já vím, resp. pamatuji. Mnoho věcí se zužitkovalo k dalšímu



Stavba nového mostu a regulace Ohře.



3 mosty u Libochovic, 1936.



Nový most.



Bagrování jezu.

využití. V letních měsících se vykupovalo ovoce a zelenina. Jakmile nastala v závěru prázdnin sklizeň chmele, zapojily se děti se svými rodiči do ručního česání chmelu do velkých proutěných košů-větelů, ti starší již samostatně. Za plný větel byly tři koruny. Touto formou se učila omladina s penězi hospodařit. Poznali jsme na vlastní kůži, co námahy nás stojí vydělat si pouhé tři koruny. Každá koruna přispěla k vylepšení rodinného rozpočtu. Překotný vývoj ve všech oborech a oblastech lidského dění neovlivníme, ale můžeme i malými krůčky a cílevědomou činností něco postupně měnit. Začněme ochranou životního prostředí například tím, že nebudeme pálit plasty a odhazovat plastové obaly, protože máme přece k dispozici žluté popelnice nebo na stanovených místech kontejnery na plasty. Skleněné obaly nebudeme pohazovat ve volné přírodě včetně plechovek od nápojů. Kupování potravin pouze v rozsahu, co spotřebujeme, zamezí plýtvání a ušetří nám peníze. K přírodě se chovejme ekologicky, přátelivě k sousedům i kolemjdoucím, což není, bohužel, každému vlastní. To vše nepochybně zlepší náš vztah k životnímu prostředí a mezi spoluobčany.

Venuše Nováková-Váchová

POVINNÉ KONTROLY KOTLŮ A KOMÍNŮ

Nesprávné vytápění domácností pevnými palivy je jedním z hlavních zdrojů znečištění ovzduší. Do ovzduší se uvolňují prachové částice, které na sebe vážou další rakovinotvorné látky, a uvolňují se i další škodliviny. Jedním ze způsobů, jak kvalitu ovzduší ovlivnit, je správné provozování těchto zdrojů znečištění - správná instalace, provoz a spalování doporučených kvalitních paliv.

Jaké jsou tedy zákonné povinnosti provozovatele zdroje znečištění ovzduší na tuhá paliva o příkonu 10-300 kW, z hlediska kontrol technického stavu a spalinových cest? Jednou z povinností provozovatele stacionárního zdroje znečištění ovzduší je zajištění pravidelné kontroly technického stavu a provozu spalovacího stacionárního zdroje. Tato povinnost vyplývá ze zákona o ochraně ovzduší (§ 17 odst. 1 písm. h) zákona č. 201/2012 Sb.) a je velmi často lidově nazývána „revize kotle“.

Spalovacím stacionárním zdrojem znečištění se rozumí zdroj tepla pro teplovodní soustavu ústředního vytápění (kotel, krbová kamna apod.) na tuhá paliva o jmenovitém tepelném příkonu od 10 do 300 kW včetně.

Kontrolu může provést pouze odborně způsobilá osoba, tj. osoba, která byla proškolená výrobcem tohoto zdroje, která má od něj udělené oprávnění k jeho

instalaci, provozu a údržbě. Kontakty na odborně způsobilou osobu lze získat přímo v databázi odborně způsobilých osob, která je přístupná na webových stránkách Ministerstva životního prostředí (<https://ipo.mzp.cz/>). Zároveň byl pro provedení této kontroly od září 2019 stanoven referenční limit ve výši 1 585 Kč bez DPH pro spalovací stacionární zdroje bez řídicí jednotky (zejména starší typy kotlů) a ve výši 1 848 Kč bez DPH pro spalovací stacionární zdroje s řídicí jednotkou (např. moderní zplyňovací a automatické kotle). Nejedná se však o nepřekročitelnou částku, záleží na dalších faktorech, např. větší dojezdová vzdálenost.

Jak poznám, jestli má můj kotel řídicí jednotku? Jednoduše, pokud z některé části kotle „leze“ síťový kabel s připojením na zdroj elektrické energie, typicky do zásuvky, je to kotel s řídicí jednotkou, která řídí minimálně chod ventilátoru. Kotel bez ventilátoru je kotel bez řídicí jednotky, což jsou jednoduché obyčejné litinové prohořivací nebo ocelové odhořivací kotle.

Samotná kontrola zahrnuje kontrolu instalace, nastavení zdroje, zároveň prověřit i technický stav. Z každé kontroly je zhotoven protokol. Tento doklad obsahuje „výsledek kontroly“ (zda je vše správně instalováno, provozováno, zda je

používáno správné palivo atd.). Kontrolu technického stavu a provozu spalovacího stacionárního zdroje je třeba provádět nejméně jednou za 3 roky.

Další z povinností provozovatele zdroje znečištění ovzduší je čištění, kontrola a revize spalinové cesty, lidově řečeno „čištění komína“, která vychází z vyhlášky č. 34/2016 Sb.

Revize veškerých spalinových cest zajišťují revizní technici s oprávněním komíník – revizní technik spalinových cest. Možnost ověřit si, že vámi vybraný komíník je zároveň i revizním technikem můžete na stránkách Hasičského záchranného sboru (<https://www.hzscr.cz>).

Ke kontrole a vymáhání příslušných zákonných ustanovení, pokud se jedná o zdroje do 300 kW jmenovitého tepelného příkonu, jsou oprávněny obce s rozšířenou působností, které si zároveň mohou po provozovateli vyžádat doklad o provedení kontroly technického stavu a provozu, udělovat sankce za porušení zákonných povinností či ukládat nápravná opatření ke zlepšení stávajícího stavu.

Doklady o všech kontrolách, revizích apod. je třeba si vždy řádně uschovat i pro případné řešení pojistné události. Z pohledu řešení pojistných událostí je třeba zmínit, že provozovatel musí disponovat těmito dokumenty a zdroj provozovat v souladu se zákonnými předpisy.

Mgr. D. Vačičková Stehliková,
OŽP MěÚ Lovosice

Stalo se před 20 lety duben 2003

- Noční teploty po 13. dubnu klesaly až k mínus 10 stupňům Celsia, až po polovině měsíce denní teploty vystoupily až k 18 stupňům Celsia.
- Byla vydána kniha starých pohlednic Libochovic a okolí „Libochovicko - Há-zmburk a okolí“. Knihu, která obsahuje 182 reprodukcí starých pohlednic, vydal Miroslav Moravec. Cena publikace byla 204 Kč.
- Na zámku byla tradiční velikonoční výstava, která návštěvníkům nabízela vše, co souvisí se svátkem Velikonoc. Návštěvníci obdivovali zručnost žen při zdobení kraslic. Mezi exponáty byla i malovaná pštroší a křepelčí vejce nebo kraslice s vymalovaným libochovickým zámekem, která na výstavu přicestovala až z Moravy. Mezi tisícovkou exponátů je možné vidět perníková vejce, háčková vejce, drátkovaná vejce, okovaná vejce. Krom výrobků dětí z místních škol a školek byly vystavovány kraslice z celé republiky.

ČeTo

Lhůty čištění a kontrol spalinové cesty

Výkon připojeného spotřebiče paliv	Činnost	Druh paliva připojeného spotřebiče paliv				Plynné
		Pevné		Kapalné		
		Celoroční provoz	Sezónní provoz	Celoroční provoz	Sezónní provoz	
do 50 kW včetně	Čištění spalinové cesty	3 x za rok	2 x za rok	2 x za rok	1 x za rok	1 x za rok
	Kontrola spalinové cesty	1 x za rok		1 x za rok		1 x za rok
nad 50 kW	Čištění a kontrola spalinové cesty	2 x za rok		1 x za rok		1 x za rok

Kouzelné divadélko uvádí

HALABALA SHOW

kouzelnický a animační program
s HOPSÍKEM



**komedialní kouzla a čary
kouzelník pro děti
animační program
legrační soutěže
zpívaný repertoár
didaktické hry**

KS U Tří lip Libochovice / neděle 16.4.2023 od 15,30 hod.

Vstupné: děti zdarma / dospělí: Kč 50,-
Prodej vstupenek: pouze v místě konání

Nezvládáte platit účty za bydlení,

např. nájem, energie, vodu?

Stát nabízí pomoc – příspěvek na bydlení.

Pokud za bydlení dáváte měsíčně více než 30 % příjmů domácnosti, může pomoci i vám.

Volejte na help linku
Člověk v tísni

tel.: 770 600 800

po–pá 9–17 hod.

- Řekneme vám, jestli na příspěvek máte nárok.
- Spočítáme, v jaké výši.
- Poradíme, jak a kde si o něj zažádat.
- Nemusíte vše řešit sami.

Než zavoláte, připravte si přehled všech příjmů domácnosti a nákladů za bydlení (nájem, vyúčtování energií a služeb).



Člověk
v tísni

jakprezidtluhy.cz/energie
clovekvtsni.cz

DIVADLO METRO

Jordi Galcerán
Inteligentní komedie o tom, že o peníze se dá žádat mnoha způsoby.
Režie: Antonín Procházka

Martin Zounar
Filip Blažek



ÚVĚR

KS U Tří lip Libochovice
čtvrtek 27.4.2023 od 19,00

Vstupné: Kč 400,-

IC Libochovice / www.vstupenky-libochovice.cz

MĚSTO LIBOCHOVICE & ALTROS MEDIA SRDEČNĚ ZVOU NA

PÁLENÍ ČARODĚJNIC



30. DUBNA 2023 • LIBOCHOVICE
MĚSTSKÝ PARK • 16:00 – 22:00

SMŠ EQUITES: Šermířské vystoupení & ukázky bojů
Taneční zábava s hudební skupinou NATRUC
Středověké ležení • Fire&light show VOX LUMINAS
Čarodějnický koktejl bar • Opékání buřtů • Hry & soutěže

Zaniklé partie Libochovic - Panský dvůr neboli hraběcí hospodářský dvůr



Panský dvůr - panorama.

Hraběcí hospodářský dvůr čp. 128, dnešní plocha autobusového nádraží a KB bloku. Naproti přes ulici, Havlíčkově (původně Budyňské), byl zhruba v prostoru od dnešního čp. 167 až 211 dobytčí trh. Tento dvůr byl jedním z nejstarších a největších v okolí na libochovickém panství.

V rámci stavební činnosti na zámku, vykonávané podle plánů Antonia Porty, vznikl buď v roce 1689 či 1690 plán pro stavbu nového libochovického dvora, který je připisován právě architektu Portovi.

Když byly hlavní práce v roce 1690 ukončeny, stavební tempo výstavby se zvolnilo a přistoupilo se k postupné stavbě dvora a zbývajících objektů.

Stavba proběhla v letech zhruba 1690 až 1692. Po tomto stavebním počínu následovalo vybudování kuchyňských zahrad. Další stavební plány se dochovaly až z doby kolem poloviny 19. století. Podobu dvora v první třetině 20. století pak přibližuje zaměření z dvacátých až třicátých let 20. století.

- ČeTo -



Panský dvůr - stodoly a stáje.



Panský dvůr od města.



Panský dvůr.

Život je otázkou rituálu

Dokonce i dnes, v převážně ateistické době, se rituálům přikládá velký význam. První den se musí vykročit pravou hned při vstávání z postele a pak znovu při vykročení ze dveří, ať už jdeme do první třídy, do první práce, na první rande.

Existují i ochranné rituály. Když šlápnete na kanál, trojí poskočení vás ochrání od měsíce smůly... nebo ne tak úplně? Lepší bude si ještě odplivnout nebo zatleskat kvůli zaplazení zlých duchů číhajících na podobné chyby...

Většinu věcí lze dnes vědecky vysvětlit. Nemoci nezpůsobují úřknutí skřítků, ale bakterie a viry. Blesk a hrom nejsou nástroje bohů, trestajících protivící se pozemšťany ohněm a sírou. Tolik k vědě. Ale lidé rituály potřebují. Někteří víc, někteří méně.

Kdo z nás nikdy neřekl při leknutí "ježíši!" nebo "šmarjápanno!""? A že se jedná v podstatě o zaklínání, volání ochranných duchů či svatých na pomoc v reakci na situaci, která se momentálně zdá nad vaše síly, to víte?

Dříve byly rituály ještě důležitější. První rituál měl podle pravidel proběhnout minimálně devět měsíců před narozením dítěte, hovořím samozřejmě o svatbě rodičů dítěte. Aby bylo dítě platným členem společnosti, bylo (téměř) nutné, aby bylo narozené v manželství.

Ne vždy ale byly věci tak ideální, a tak se sice spousta dětí narodila do sedmi měsíců po uzavření sňatku rodičů, ale i tak byly uznány za manželské. Důležitý byl okamžik zrodu, nikoli početí. Nic tedy nebránilo tomu, aby byly uvítány do života svými rodiči a společností, do které se narodily a patřily.

Další přechodový rituál židovského chlapce byla obřízka. Prováděla se osmý den života, odložit ji bylo možné pouze ze zdravotních důvodů. Chlapec tím demonstroval svou příslušnost k Židům, naplnění úmluvy s Bohem. Další přechod tvořily postřížiny, první zastřížení vlasů.

Pak u chlapců bar micva (v neortodoxních společnostech i bat micva, podobný rituál pro děvče), transformace dítěte v dospělého. Ta spočívala v oslavě v synagoze, u chlapce první šabat po třináctinách, u děvčete po dvanáctinách. V tomto věku byli již ve středověku počítáni za dospělé včetně toho, že se mohli oženit či provdat.

Po uzavření sňatku se koloběh rituálů opakoval, narodily se děti, vyrůstaly, atd. až do smrti.

I po ní byly určité povinnosti, které Židé museli plnit, aby nebožtíkova duše mohla v klidu odejít na nebesa, včetně hromadné modlitby v synagoze.

V ní se ostatně odehrávala většina rituálů i příprav na ně. Byla nazývána bejt - kneset, dům shromáždění, či bejt - tfila, dům modlitby, mladí lidé se zde potkávali, seznamovali, dohazovalo se manželství, děti se přijímaly do společenství, probíhaly modlitby za mrtvé... a proto každoročně vzpomínáme na naše zavražděné židovské spoluobčany právě v místech, kde synagoga v Libochovicích kdysi stávala. Letos se tak stane 15. dubna od patnácti hodin. Jste srdečně zváni.

Za výbor Jaroslava Chupíková

Jan Bláha se kvalifikoval na mistrovství světa

I když nežije v Libochovicích, je srdcem stále tady. Lékař, MUDr. Jan Bláha, známý jako Ortopman, hájí barvy BTT Libochovice nejen u nás, ale i v daleké cizině. Sportovec tělem i duší odletěl do jihoafrického Port Elizabeth bojovat o účast na mistrovství světa. Dlouhý triatlon, právem označovaný jako Ironman, se skládá ze tří závodů: plavání na 3800 m, jízda na kole 180 km a na závěr maraton – běh 42,125 km.

V ranních hodinách v neděli 5. března se vrhnul do rozbouřených vln Indického oceánu. Vzhledem k blížící se bouři bylo plavání zkráceno z 3 800 m na 800 m. Plavání, jak sám uvádí, byla pohoda, pak kolo podle jeho představ a náročný běh, který dokončil silou vůle. Pokud jde o počasí, během závodu měli od všeho. Bouřkou počínaje a velkým teplem konče. To pro člověka z našich krajin není v březnu to nejhodnější.

Náročný závod dokončil za 9 hod 22 min 15 vteřin, což mu v kategorii 45-49 let zajistilo 7. místo (mezi 76 závodníky) a tedy jistotu účasti na mistrovství světa. Velkým zklamáním bylo, že mistrovství neproběhne na Havaji (jako tomu bylo dosud), ale letos poprvé se uskuteční v Nice. Měl 24 hodin na to, aby nahlásil, zda tam pojede. Pokud ano, zaplatit pořadatelům. Rozhodl se, že do Nice nepojede. Dá přednost dalším kvalifikačním závodům na Havaj 2024. Zvažuje buď Ironman Izrael v listopadu, nebo zase JAR.

Jak uvádí, lidé byli milí, poskytované služby kvalitní a ceny o třetinu až polovinu nižší než u nás.

Letos poprvé závodí na Havaji jen ženy na rozdíl od minulých let, kdy muži i ženy závodili na Havaji společně. Muži až v roce 2024. Myslím, že je třeba mu pográtulovat k vynikajícímu výsledku a postupu na mistrovství světa. A hlavně: Ať je příští rok stejně úspěšný jako letos a na Havaj se podívá. To mu opravdu přejeme.

-jokr-



Za zmínku stojí, že první zleva je Petr Vabroušek, triatlonová legenda. Letos mu bude 50, opustil profesionály a vyhrál tady kategorii 50 – 59 let. Ortopman Jan Bláha na kole uprostřed v dresu BTT Libochovice.



Dubanský masopust

18. 2. proběhl již III. dubanský masopust. I přes větrné počasí byla účast opravdu rekordní. Hodinu po poledni se v parku začaly scházet masky všeho druhu i věku. Nechyběly ani klasické masopustní maškary s muzikou. Rychtář přednesl úvodní řeč a s povolením pana starosty převzaly vládu nad vesnicí masky a masopust tak mohl začít. A začal opravdu ve velkém – pravou masopustní veselkou.

Dlouhý veselý špalír obešel celou vesnici. Od domácích dostávaly masky malé občerstvení, ale i něco na zahřátí. Do kroku a k tanci vyhrávala kapela Josefa Vinše. Celá akce byla zakončena tradičním pohřbíváním basy na dětském hřišti.

Děkujeme maskám, obyvatelům Duban a všem, kteří nejen přišli a zúčastnili se našeho masopustu, ale také donesli nějakou tu dobrotu. Děkujeme panu starostovi Mgr. Miroslavu Zůnovi za jeho podporu a městské policii za zajištění naší bezpečnosti při průvodu. Za Volnočasový klub

M. Feixová



Zatoulaná kuřátka

Chceš vyrazit na dobrodružnou výpravu po okolí? Tak to je tato akce právě pro tebe! Na období velikonočních prázdnin, 6. – 10. 4., budou po Dubanech a nejbližším okolí pravidelně roznášena, na kamínkách malovaná, kuřátka.

Pokud kuřátko objevíš, odnes si ho domů. Zatoulaná kuřátka můžeš hledat až do Velikonočního pondělí.

V 18:00 všechny své úlovky vyfotografuj a pošli na naši facebookovou skupinu Volnočasový klub Dubaňata. Nezapomeň napsat své jméno a počet kuřátek. V úterý 11. 4. v 18:00 proběhne v Dubanech vyhlášení výsledků a odměnění nejlepších hledačů.

Nejbližší okolí – Rohatec a přilehlé cesty, „stará silnice“, městský park a cesty spojující Dubany. Těšíme se na všechny zúčastněné. Za Volnočasový klub Dubaňata

M. Feixová



Z deníku MP Libochovice

Městská policie spolupracuje se správními orgány a Policií ČR při objasňování přestupkového jednání v oblasti dopravních přestupků a nehod, občanského soužití, ale také při vyšetřování trestných činů. Od začátku roku bylo vydáno na žádost Policie ČR několik kamerových záznamů, které byly zařazeny jako důkazní materiál k jejich vyšetřování. Městský kamerový systém neslouží k nahlížení do soukromí obyvatel, ale jako „případný svědek“ sporných událostí a trestných činů.

V ulici Čechova došlo k dopravní nehodě, při které řidič jedoucího vozidla poškodil zpětná zrcátka u zaparkovaných vozidel. Na žádost jednoho z majitelů zaparkovaných vozidel byla přivolána Policie ČR – oddíl dopravních nehod, která převzala vyšetřování.

Při dohlížení na dodržování pravidel na pozemních komunikacích si hlídka povšimla vozidla, které jezdí od krajnice k dělicí čáře. Řidička byla vyzvána k předložení dokladů potřebných k řízení motorového vozidla. Na výzvu strážníkům sdělila, že se teprve učí řídit a řidičské oprávnění nemá. Jednalo se o cizince, proto byla celá věc předána Policii ČR k následnému projednání.

Hlídka prováděla dohled nad akcí Masopust v Dubanech. Strážníci na místě usměrňovali dopravu a dohlíželi na dodržování pravidel veřejného pořádku.

MP dále projednávala stížnost k parkování rodičů na zatravněné ploše u hlavní silnice. Jedná se o trvalý problém, kdy dochází k poškozování veřejné zeleně. Problematika je již diskutována na úrovni vedení města a vedení ZŠ. Nabízí se několik možností řešení. Apelujeme však na řidiče, aby v tomto místě neodstavovali auta. Jde o místo k tomuto účelu nevhodné, zejména z důvodu přítomnosti silnice II. třídy. Auta lze odstavit, za účelem odvozu dětí do školy, na mnohem bezpečnějších místech.

MP obdržela anonymní oznámení prostřednictvím SMS zprávy na nelegální těžbu dřeva mezi Libochovicemi a Klapým. Hlídka prověřila cestu směrem k obci Klapý, kde si povšimla, že

u bažantnice se provádí čištění meliorační strouhy. Po oslovení obsluhy kolového nakladače se hlídka dozvěděla, že se v nedalekém lese provádí těžba stromů. Na místě se nikdo nenacházel, hlídka pořídila fotodokumentaci a z místa odjela. Následně se telefonicky přihlásil muž provádějící těžbu stromů u bažantnice, vše má povoleno od revírníka – doloženo smlouvou o prodeji dříví.

V 10.00 hodin byla hlídka městské policie požádána policií ČR o spolupráci při pátrání po pohřešované osobě, která odešla z domu. V SMS zprávách se rozloučil se všemi kamarády a manželce zanechal na stole psaní s textem „miluji tě“. MP prováděla kontrolu oblastí podél řeky Ohře a polní cesty, které jsou v okolí Libochovic. Zhruba okolo sedmnácté hodiny byl muž nalezen v Budyni n. O. Toto pátrání však nemělo šťastný konec.

O úřední hodiny se na služebnu dostavila paní, která si stěžovala na urážlivé chování souseda. Hlídka MP oznamovatelce sdělila, že se pokusí se sousedem promluvit, aby zanechal svého urážlivého chování. Po rozhovoru se sousedem hlídka usoudila, že se jedná o dlouhodobý spor. Oznamovatelka byla seznámena s tím, pokud sousedské spory neustanou, ať se obrátí na správní odbor městského úřadu Libochovice.

Prověření stížnosti na olejové skvrny v ulici Turinského č.p. 125. Na místě nebylo nalezeno vozidlo, ze kterého by vytékaly provozní kapaliny. Za takové počínání majiteli motorového vozidla hrozí pokuta ve správním řízení 5.000 – 10.000 Kč. Hlídka bude místo monitorovat.

Telefonické oznámení na znečištěnou pozemní komunikaci vedoucí od firmy Heluz. Hlídka neshledala znečištění tak závažné, ale přesto kontaktovala ředitele firmy, který přislíbil okamžitou nápravu zametacím vozem.

Městská policie byla přivolána k několika odchytným psů a koček. Většina z nich se shledala zpět s majiteli. Ti, co takové štěstí neměli, byli předáni do záchytných stanic nebo útulků.

Marian Petržilka

Městská knihovna

Z nových knih:

Jiránek, Jiří: **Čeští a slovenští geologičtí exulanti**
Hofman, Jiří: **Vlasti k obraně, matce ke cti: stavba pevnosti Terežín 1780 - 1790**

Havel, Petr – Pitek, Daniel: **Sedlák pod Milešovkou: pestrá krajina proti klimatu**

Kašáková, Veronika: **Lhala jsem**
Krejčík, Daniel: **Nadělení: příběh kluka ze zámku**

Sparks, Nicholas: **Poslední píseň**
Barker, J. D.: **Šesté dítě** (thriller)

Bach, Tabea: **Ostrov kamélií**
Voosen, R. – Danielsson, K. S.:

Sněhurčina rakev
Gillerová, Katarína: **Jen trochu lásky**
Landsmann: **Pestré vrstvy** (autobiografický román z ostravských dolů a holandského exilu)

Dobiášová, Tereza: **Tajemství: neskutečný příběh svaté Anežky České**

Bým, Petr: **Vražda na svatbě** (ed. Česká detektivka)

Cílek, Roman: **Dědičný hřích** (ed. Česká detektivka)

Z nových knih pro děti:

Pilátová, M. – Ždánský, M.: **Gorilí táta v Africe**

Minecraft – moje kniha receptů: 30 receptů ze světa oblíbené videohry!

Minecraft. Příručka přežití
Kniha pro neohrožené dobrodruhy
Chajda, Radek: **Dobrodružství**

vzduchoplavby
Clarke, Jane: **Doktorka Micka.**

Nešikovné štěně
Shepherd, Kat: **Strašidla na hlídání.**

Půlnoční královna
Burdová, Anna: **Kdo v přírodě čaruje**

Krebs, Laurie: **Včelař**
Tučková, Kateřina: **Co skrývá les**

Peroutková, Ivana: **Valentýnka a pradávné poklady**

Burdová, Michaela: **Křišťály moci**
1. – 4.



LIBOCHOVICKÝ PROGRAM

KULTURNÍ, SPOLEČENSKÉ A SPORTOVNÍ AKCE

4

duben
2023

po/3/4
17.00

Jarní koncert ZUŠ

koncert

KS U Tří lip

so/15/4
15.00

Vzpomínkové odpoledne u bývalé židovské synagogy

událost

židovská čtvrť

ne/16/4
15.30

Karneval Halabala Show s Hopsíkem

Vstupné: děti zdarma / dospělí 50 Kč.

pro děti

KS U Tří lip

po/17/4
18.00

Michaela Janečková: Třešně v rumu

123. Po-čtení.

událost

městská knihovna

út/18/4
15.00

Tvoření s dětmi

pro děti

městská knihovna

pá/21/4
18.00

Jaderná energetika - minulost a současnost

Přednáší doc. RNDr. Petr Sajdl, CSc.

událost

městská knihovna

pá/28/4
18.00

Obrněné vlaky

Přednáší Mgr. Tomáš Jakl z VHÚ Praha.

událost

městská knihovna

čt/27/4
19.00

Úvěr - komedie s M. Zounarem a F. Blažkem

Vstupné: 400 Kč.

divadlo

ne/30/4
16.00

Pálení čarodějnic

zábava

městský park

Pravidelně konané akce v KS U Tří lip



- pondělí** - výtvarné kurzy 16 - 18 hod.
- zkoušky MALIS, 15 hod.
- úterý** - zkoušky MALIS, 17 hod.
- lekce zumbly, 17 - 18 hod.
- středa** - cvičení seniorů, 15 - 17 hod.
- čtvrtek** - logopedie, 9 - 16.30 hod.
- kurzy angličtiny, 17 - 19 hod.
- lekce zumbly, 17 - 18 hod.
- pátek** - country tance, 15 - 17 hod.

Informační centrum Libochovice



- pondělí** 8.00 - 11.00 12.00 - 17.00
- úterý** 8.00 - 11.00 12.00 - 15.00
- středa** 8.00 - 11.00 12.00 - 17.00
- čtvrtek** 8.00 - 11.00 12.00 - 15.00
- pátek** 8.00 - 13.00

nákup vstupenek on-line:
www.vstupenky-libochovice.cz

Předprodej vstupenek: Informační centrum v přízemí pod městským úřadem, tel: 416 725 857, 725 878 642
e-mail: info@libochovice.cz www.libochovice.cz Změna programu vyhrazena.